

RAPPORT DE GESTION

# 2022 2023



**THYON**

**4 VALLÉES** 



## SOMMAIRE

**2** MESSAGE DU PRÉSIDENT

**4** PORTRAIT

**10** RÉTROSPECTIVE

**14** RAPPORT FINANCIER



# Une année exigeante qui donne néanmoins entière satisfaction



**Notre société a déployé tous ses efforts pour proposer un domaine skiable ouvert dans sa totalité à Noël.**

Pascal Favre, président



Des règles Covid assouplies, un fort ensoleillement et des températures basses préservant le manteau neigeux avaient fait de l'hiver 2021-2022 une saison de tous les records. L'hiver 2022-2023 a été marqué par des conditions opposées: la saison s'est déroulée pour la première fois depuis quatre ans sans restrictions sanitaires; mais, alors qu'en Suisse la neige était descendue jusqu'en plaine début décembre, le temps a changé à Noël et les fêtes de fin d'année ont connu des températures élevées et un manque important de neige naturelle. Avec le retour de la neige en janvier, la fréquentation est revenue à la normale et peut être comparée à l'exercice 2018-2019, qui était le dernier hiver d'avant-Covid. Cette fréquentation confirme le regain d'intérêt de la clientèle pour les sports de plein air à la suite de la pandémie, ce qui est pleinement réjouissant.

Alors qu'en date du 18 décembre 2022, notre chiffre d'affaires était similaire à celui de l'hiver précédent, nous avons connu, à l'orée des fêtes de fin d'année, des conditions d'enneigement et d'ensoleillement défavorables. Cette météo capricieuse a entraîné une baisse de fréquentation des skieurs, essentiellement domestiques. Malgré cela, notre société a déployé tous ses efforts pour proposer un domaine skiable ouvert dans sa totalité à Noël.

### **Chiffre d'affaires hivernal en hausse**

Le mois de janvier a bien heureusement connu des chutes de neige, et cela s'est accompagné d'une fréquentation en hausse, comparable à celle de janvier 2022 sans creux. Les zones à l'enneigement critique ont été travaillées par des apports ciblés en neige de culture. La totalité du snowpark a ainsi pu ouvrir début février. Les chutes de neige de la fin du mois de mars nous ont permis de terminer sans difficulté la saison. La fréquentation se situe entre les chiffres records de 2021-2022 et les chiffres normaux de 2018-2019. Grâce à des solutions tarifaires innovantes, notre chiffre d'affaires progresse néanmoins par rapport aux saisons d'avant la pandémie. Nos coûts ont par ailleurs été maîtrisés, malgré une hausse du prix de l'énergie.

### **Bilan estival mitigé**

Excepté les derniers jours de juillet et les premiers jours d'août, la météo fut favorable lors de la saison estivale. Nous avons ainsi pu exploiter nos télésièges de Trabanta et des Masses pendant les six semaines les plus importantes de la saison. Le bilan reste cependant en deçà des attentes: 7137 passages en 44 jours (9256 en 2022) et un chiffre d'affaires de CHF 41'050.- (-11%). Le produit n'a donc manifestement pas encore atteint sa maturité et, malgré une aide de la commune d'Hérémece en lien avec l'exploitation du télésiège des Masses, les défis en matière de coûts et d'organisation restent importants pour la saison d'été. Point intéressant cependant: le transport de VTT a augmenté durant la saison, ce qui pourrait signaler une évolution de la demande. Il semble donc primordial que les développements annoncés par la création de réseaux d'itinéraires VTT se concrétisent.

Au final, l'année 2022-2023 se solde par les chiffres suivants: produits d'exploitation de CHF 7'312'906, soit une diminution de CHF 669'525 (-8,4%) par rapport à l'année N-1; charges d'exploitation de CHF 4'801'557.-, soit une diminution de CHF 92'254.- (-1,9%) par rapport à l'année N-1; EBITDA de CHF 2'511'349.-, soit une diminution de CHF 577'271.- (-18,7%) par rapport à l'année N-1; résultat net de l'exercice: CHF 12'300.-.

### **Nouveau télémixte en fonction**

Par-delà ces éléments chiffrés, les retours très positifs de nos clients sont aussi une grande satisfaction pour notre société. Les efforts qui nous ont permis de proposer un domaine skiable dans sa totalité à Noël ont été particulièrement remarquables, et cela accroît la confiance à long terme de notre clientèle. Ces résultats sont le fruit du travail et de l'engagement sans faille de notre direction et de nos fidèles collaborateurs. Qu'ils en soient ici tous vivement remerciés.

Après le télésiège de l'Etherolla, reconstruit à neuf en 2008, celui des Masses, également reconstruit à neuf en 2013, après le nouveau téléski de la Muraz, construit en 2018, et avant que notre société ne s'attelle au remplacement de son installation phare de Trabanta d'ici quelques années, Télé-Thyon a construit durant l'été et l'automne 2023 son nouveau télémixte de la Matze, qui est entré en fonction le 22 décembre 2023. Cette installation remplace les deux vieux et fidèles téléskis du Theytaz 1 et de la Matze. Notre société est fière de pouvoir offrir ce développement technique à sa fidèle clientèle. La fierté est d'autant plus grande que le progrès s'allie à une nouvelle vision: du point de vue du transport et de la mobilité, d'abord, Télé-Thyon innove avec une installation téléportée alliant sièges et cabines; le télémixte contribuera à renforcer l'offre de transport pour les skieurs, tout en permettant un transport public le cas échéant. Du point de vue de la piste, ensuite, la disparition de la ligne de l'ancien Theytaz 1 nous fait gagner en espace; nous augmentons les possibilités d'utilisation de la piste et nous en facilitons l'entretien. Du point de vue des prestations annexes, enfin, le télémixte offre des possibilités d'exploitation estivale nouvelle, qu'il nous appartiendra de définir puis d'étoffer.



**Le nouveau télémixte de la Matze est entré en fonction le 22 décembre 2023. Nous sommes fiers de pouvoir offrir ce développement technique à notre fidèle clientèle.**



# PORTRAIT



# Chiffres clés de l'exercice 2022-2023

|  |              |
|--|--------------|
| Produits d'exploitation (en CHF)                                   | 7 312 906    |
| Bénéfice avant intérêts, impôts et amortissement (EBITDA) (en CHF) | 2 511 349    |
| Cash-flow d'exploitation (en CHF)                                  | 3 780 693    |
| Résultat net (en CHF)  | 12 300       |
| <b>Nombre de remontées mécaniques</b>                              |              |
| Télésièges   | 3            |
| Téléskis   | 7            |
| Tapis  | 2            |
| Débit horaire des installations                                    | 10 000 pers. |
| <b>Nombre de journées-skieurs</b>                                  |              |
| 394 040  |              |
| <b>Nombre de passages-skieurs</b>                                  |              |
| 2 143 818  |              |
| <b>Surface des pistes balisées</b>                                 |              |
| 54 ha  |              |
| <b>Longueur totale axe de pistes balisées</b>                      |              |
| 15 968 m   |              |
| <b>Dénivelé à disposition</b>                                      |              |
| entre 1500 et 2415 m   |              |
| <b>Nombre d'enneigeurs</b>   |              |
| 71   |              |
| <b>Nombre d'employés annuels</b>                                   |              |
| 20   |              |
| <b>Nombre d'employés, y compris saisonniers</b>                    |              |
| 98   |              |
| <b>Nombre de lits dans la station</b>                              |              |
| 8600   |              |

## 21,5%

Le pourcentage de ventes de forfaits de ski réalisées cette saison sur notre plateforme en ligne continue de progresser, alors qu'il n'était encore que de 12% en 2021. Nous constatons désormais une véritable tendance de notre clientèle pour un achat simplifié sur internet. La solution plaît car elle permet d'éviter de passer en caisse, mais aussi de profiter d'un meilleur prix si l'achat est effectué 10 jours avant la date d'utilisation.

## 1294 MWh

L'approvisionnement en électricité fut un sujet très présent durant cet exercice. Alors que le tarif de l'électricité avait été bien heureusement contractuellement figé depuis 2020 jusqu'au terme de l'année 2023, nos préoccupations ont concerné les années suivantes, et notamment 2024. Pour une consommation estimée à 1294 mégawattheures, nous avons opté pour une stratégie d'achat lissé qui s'est avérée avantageuse.

# ORGANISATION

Etat au 31.10.2023

## CONSEIL D'ADMINISTRATION

|                                |                 |                     |
|--------------------------------|-----------------|---------------------|
| <b>Pascal Favre</b>            | Président       | Genève              |
| <b>Carole Sepey</b>            | Administratrice | Vex                 |
| <b>Stéphanie Lipawsky-Pont</b> | Administratrice | Commune de Vex      |
| <b>Grégory Logean</b>          | Administrateur  | Commune d'Hérémente |
| <b>Christian Bitschnau</b>     | Administrateur  | Ville de Sion       |
| <b>Christian Burrus</b>        | Administrateur  | Téléverbier SA      |
| <b>Jean-Albert Ferrez</b>      | Administrateur  | Téléverbier SA      |
| <b>Laurent Vaucher</b>         | Administrateur  | Téléverbier SA      |
| <b>Ludovic Favre</b>           | Administrateur  | Bramois             |

## DIRECTION

|                     |                   |             |
|---------------------|-------------------|-------------|
| <b>Eric Crettaz</b> | Directeur général | Baar-Nendaz |
|---------------------|-------------------|-------------|

## FINANCES

|                      |                      |                          |
|----------------------|----------------------|--------------------------|
| <b>Nuno Dias</b>     | Directeur financier  | Saillon (Téléverbier SA) |
| <b>Patrick Lopes</b> | Responsable finances | Aproz                    |

## EXPLOITATION

|                        |                                  |           |
|------------------------|----------------------------------|-----------|
| <b>Philippe Gaspoz</b> | Chef d'exploitation              | Vex       |
| <b>Julien Mayoraz</b>  | Suppléant du chef d'exploitation | Fully     |
| <b>Maxime Cepi</b>     | Chef sécurité                    | Hérémente |

## CAISSES

|                        |                           |             |
|------------------------|---------------------------|-------------|
| <b>Justine Gremaud</b> | Cheffe des ventes         | Hérémente   |
| <b>Sébastien Gramm</b> | Suppléant chef des ventes | Les Collons |

## SECRÉTARIAT DU CA

|                      |                  |                         |
|----------------------|------------------|-------------------------|
| <b>Valérie Maret</b> | Secrétaire du CA | Bagnes (Téléverbier SA) |
|----------------------|------------------|-------------------------|

## ORGANE DE RÉVISION

|                          |                          |      |
|--------------------------|--------------------------|------|
| <b>Fiduciaire BDO SA</b> | Bastien Forré/Loïc Rossé | Sion |
|--------------------------|--------------------------|------|



## ORGANIGRAMME

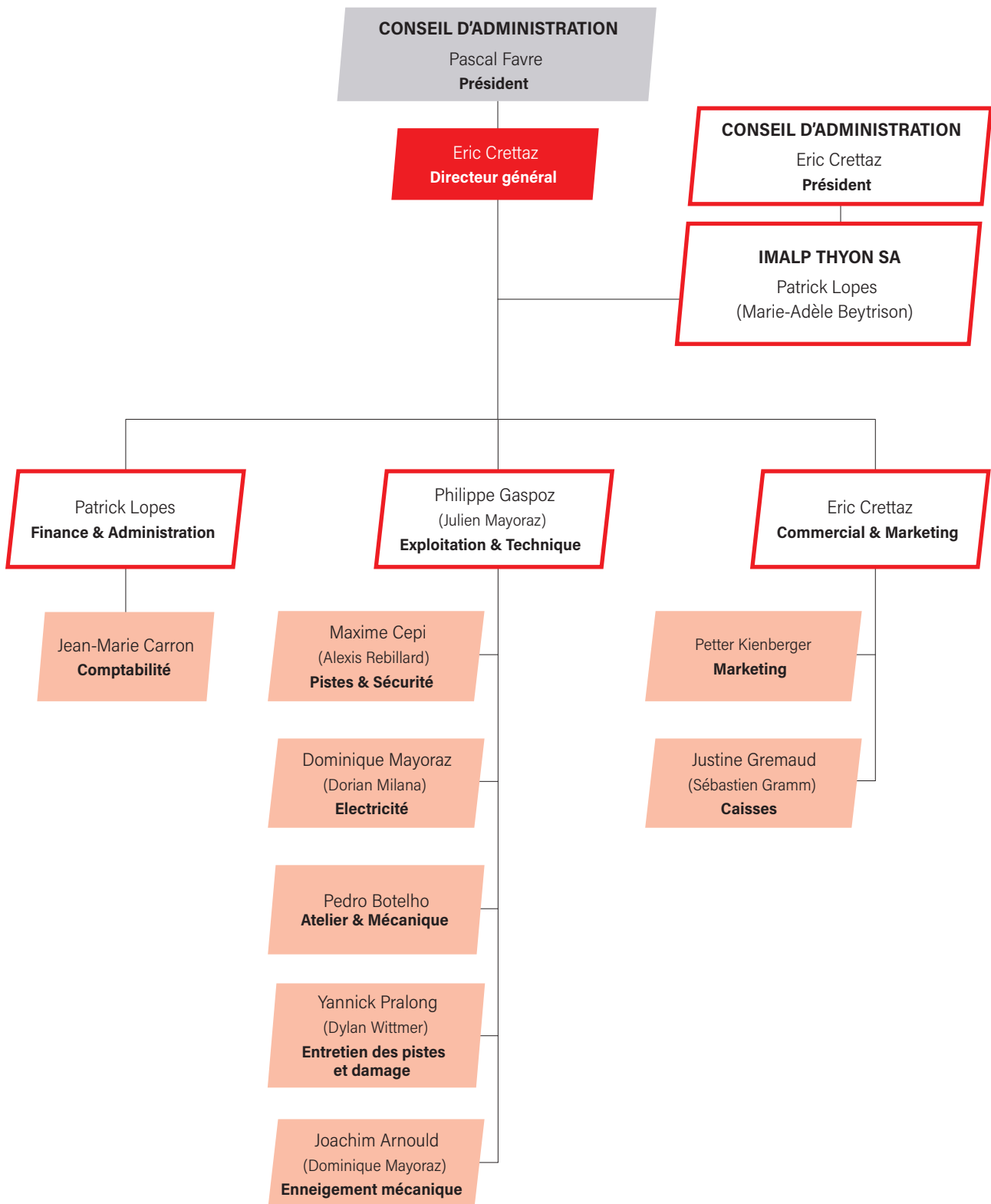

## Organigramme juridique

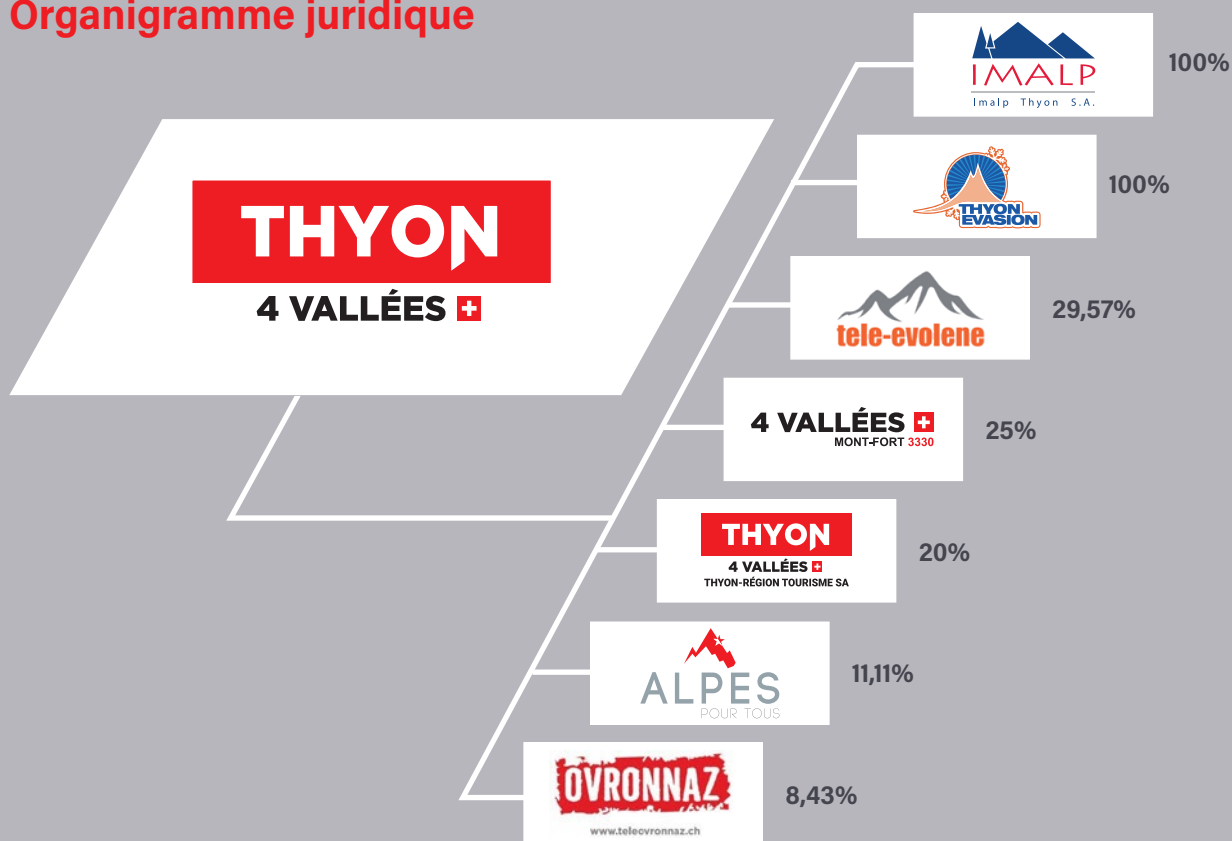

## Répartition de l'actionnariat

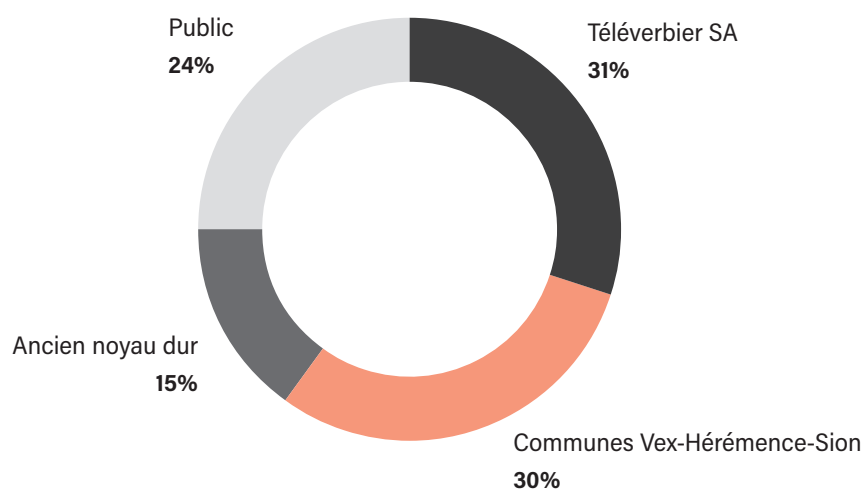

# 2022

## 26 NOVEMBRE 2022

Malgré un mois de novembre faible en enneigement naturel, le week-end d'ouverture s'est déroulé dans des conditions idéales et avec une météo radieuse. Plus de 10'000 passages et 1800 journées-skieurs sont dénombrés sur ces deux premiers jours.

## VACANCES DE FIN D'ANNÉE

Les fêtes s'achèvent sur un bilan satisfaisant, quand bien même le calendrier et les échos médiatiques insistant sur le manque de neige dans les stations de basse et moyenne altitude ne nous étaient pas favorables.



### JANVIER 2023

Le retour bienvenu de la neige s'accompagne de fréquentations légèrement plus élevées que lors du dernier hiver d'avant-Covid, en 2019. Nous retrouvons néanmoins l'habituel creux de janvier, qui avait disparu lors de l'extraordinaire saison 2021-2022.

### FÉVRIER 2023

Bien qu'agréables pour nos hôtes, des températures très douces ont présenté un risque pour la qualité de nos pistes. Le froid a heureusement fait un retour remarqué le 26 février. La fréquentation a par ailleurs été très bonne durant les trois semaines de vacances scolaires.



### REPAS À L'ÉCURIE

Idée un peu folle, mais pari réussi et confirmé cet hiver pour le restaurant de l'Alpage avec ses quatre chottes traditionnelles qui permettent d'accueillir plus de vingt personnes par salle. À la recherche d'un cadre unique et d'un moment inoubliable, les nombreux visiteurs ont fortement apprécié ces écuries nettoyées et réaménagées en saison hivernale.

### LES GOSES EN VADROUILLE

3<sup>e</sup> édition réussie pour cette manifestation familiale, qui propose de parcourir un itinéraire en télésiège et à pied en participant à des animations sur quatre sites différents. Créé par Télé-Thyon et désormais organisé conjointement avec les offices du tourisme de la région, cet événement confirme que la dynamisation de la saison estivale peut passer par un agenda d'animations étoffé.





# 2022

## 16 AVRIL 2023

Après 134 jours d'ouverture, Télé-Thyon termine une saison inquiétante au démarrage, mais très réjouissante au final. Les chiffres de fréquentation sont similaires à ceux du dernier très bon hiver d'avant-Covid, alors que les recettes se situent entre la saison record 2021-2022 et l'hiver 2018-2019.

## 2 JUIN 2023

Nous recevons l'approbation de l'Office fédéral des transports pour la construction du télémixte de la Matze. Grâce à des autorisations anticipées, certains travaux de démantèlement ou de sondage avaient déjà pu être lancés.

## TÉLÉMIXTE DE LA MATZE

De mai à décembre, le défi était énorme pour le projet de nouveau télémixte de la Matze : un nouveau bâtiment de départ à réaliser, une installation très spécifique à monter, des aménagements de terrain importants et un réseau d'enneigement raccordé pour optimiser la piste de ski. La mission a été remplie, pour offrir à la station cette nouvelle solution de mobilité entre les Collons et Thyon 2000.

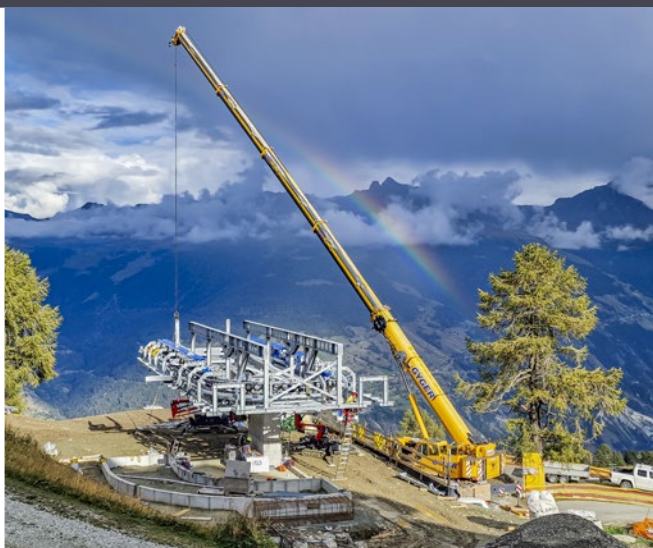

# 2023



### DEUX TÉLÉSKIS À LA RETRAITE

En mai 2023, ce sont deux installations ancrées dans notre histoire qui ont pris une retraite bien méritée, pour laisser place au télémixte. Le Theytaz 1, dont la première version fut construite en 1949, marquait la première installation proprement dite du domaine. Quant au télésiège de la Matze, il avait été construit en 1967.

### DU 8 JUILLET AU 20 AOÛT 2023

Avec le soutien de la commune d'Hérémence, nous ouvrons pour le second été d'affilée le télésiège des Masses en complément de l'habituel télésiège de Trabanta.

La saison estivale est qualifiée de stable par rapport aux étés précédents.

### 21 SEPTEMBRE 2023

Étape fort appréciée du public, l'héliportage des sept pylônes depuis le plateau de Thyon 2000 pour la pose de la ligne fut effectué lors du premier jour de l'automne.

L'opération a duré plus d'une demi-journée.

# RAPPORT FINANCIER





## COMPTE DE RÉSULTAT

(en CHF)

|   | 2022/2023         | En %          | 2021/2022        | En %          |
|---|-------------------|---------------|------------------|---------------|
| <b>PRODUITS D'EXPLOITATION</b>                  |                   |               |                  |               |
| Vente marchandises                              | 63 733            | 0,9%          | 74 870           | 0,9%          |
| Produits résultant de la vente de biens         | 19                | 0,0%          | 36               | 0,0%          |
| Produits résultant de la vente de services      | 7 184 386         | 99,1%         | 7 885 698        | 99,1%         |
| <b>Chiffre d'affaires</b>                       | <b>7 248 138</b>  | <b>100,0%</b> | <b>7 960 604</b> | <b>100,0%</b> |
| Production immobilisée                          | 64 768            | 0,9%          | 21 827           | 0,3%          |
| <b>TOTAL PRODUITS D'EXPLOITATION</b>            | <b>7 312 906</b>  | <b>100,9%</b> | <b>7 982 431</b> | <b>100,3%</b> |
| <b>CHARGES D'EXPLOITATION</b>                   |                   |               |                  |               |
| Consommation de matières et marchandises        | 51 499            | 0,7%          | 3 531            | 0,0%          |
| Autres charges d'exploitation                   | 1 932 666         | 26,7%         | 2 188 332        | 27,5%         |
| Impôts & taxes                                  | 34 221            | 0,5%          | 33 546           | 0,4%          |
| Frais de personnel                              | 2 783 171         | 38,4%         | 2 668 402        | 33,5%         |
| <b>TOTAL CHARGES D'EXPLOITATION</b>             | <b>4 801 557</b>  | <b>66,2%</b>  | <b>4 893 811</b> | <b>61,5%</b>  |
| <b>EBITDA</b>                                   | <b>2 511 349</b>  | <b>34,6%</b>  | <b>3 088 620</b> | <b>38,8%</b>  |
| Dotations aux amortissements                    | 3 781 901         | 52,2%         | 2 159 081        | 27,1%         |
| Dotations aux provisions                        | -13 508           | -0,2%         | 457 927          | 5,8%          |
| <b>EBIT</b>                                     | <b>-1 257 044</b> | <b>-17,3%</b> | <b>471 612</b>   | <b>5,9%</b>   |
| Produits financiers                             | 45 824            | 0,6%          | 42 039           | 0,5%          |
| Charges financières                             | -230 705          | -3,2%         | -224 090         | -2,8%         |
| <b>RÉSULTAT COURANT AVANT IMPÔTS</b>            | <b>-1 441 925</b> | <b>-19,9%</b> | <b>289 561</b>   | <b>3,6%</b>   |
| Résultats/cession d'immobilisations             | -1 299            | 0,0%          | 0                | 0,0%          |
| Produits exceptionnels, uniques ou hors période | 1 502 813         |               | 0                | 0,0%          |
| <b>RÉSULTAT AVANT IMPÔTS</b>                    | <b>59 589</b>     | <b>0,8%</b>   | <b>289 561</b>   | <b>3,6%</b>   |
| Impôts sur les bénéfices et capitaux propres    | -47 289           |               | -45 789          | -0,6%         |
| <b>RÉSULTAT NET DE L'EXERCICE</b>               | <b>12 300</b>     | <b>0,2%</b>   | <b>243 772</b>   | <b>3,1%</b>   |

# BILAN

(en CHF)

31.10.2023

31.10.2022

## ACTIF

### ACTIF CIRCULANT

|   |                  |                  |
|---|------------------|------------------|
| Trésorerie  | 635 759          | 2 210 010        |
| Créances résultant de livraison de biens et de prestations de services* | 381 408          | 351 816          |
| Autres créances à court terme*  | 77 922           | 127 333          |
| Stocks  | 67 633           | 51 303           |
| Actifs de régularisation  | 76 482           | 75 865           |
| <b>TOTAL ACTIF CIRCULANT</b>  | <b>1 239 204</b> | <b>2 816 327</b> |

### ACTIF IMMOBILISÉ

|                                       |                   |                   |
|---------------------------------------|-------------------|-------------------|
| Créances rattachées à participations* | 0                 | 400 000           |
| Autres titres immobilisés             | 13 180            | 13 554            |
| Autres immobilisations financières    | 50 000            | 50 000            |
| <b>Immobilisations financières</b>    | <b>63 180</b>     | <b>463 554</b>    |
| Participations*                       | 4 022 397         | 4 022 397         |
| <b>Participations</b>                 | <b>4 022 397</b>  | <b>4 022 397</b>  |
| Terrains                              | 993 380           | 993 380           |
| Constructions                         | 1 125 162         | 1 247 430         |
| Installations techniques              | 7 884 554         | 8 699 505         |
| Autres immobilisations corporelles    | 531 617           | 700 539           |
| Immobilisations en cours              | 6 571 992         | 547 994           |
| <b>Immobilisations corporelles</b>    | <b>17 106 705</b> | <b>12 188 848</b> |
| Concessions, brevets, logiciels       | 0                 | 992               |
| <b>Immobilisations incorporelles</b>  | <b>0</b>          | <b>992</b>        |
| <b>TOTAL ACTIF IMMOBILISÉ</b>         | <b>21 192 282</b> | <b>16 675 791</b> |

### TOTAL DE L'ACTIF

22 431 486

19 492 118

\* Un détail figure en annexe.

(en CHF)

31.10.2023

31.10.2022

## PASSIF

### CAPITAUX ÉTRANGERS

|   |                  |                  |
|---|------------------|------------------|
| Dettes résultant de l'achat de biens et de prestations de services* | 1 057 090        | 1 260 138        |
| Dettes portant intérêt à court terme                                | 792 443          | 1 121 469        |
| Dettes fiscales & sociales  | 282 848          | 362 473          |
| Autres dettes à court terme   | 371 278          | 409 285          |
| Passifs de régularisation   | 1 353 423        | 1 111 374        |
| <b>CAPITAUX ÉTRANGERS À COURT TERME</b>                             | <b>3 857 082</b> | <b>4 264 739</b> |

|  |                  |                  |
|--|------------------|------------------|
| Autres emprunts                        | 5 560            | 6 800            |
| Dettes portant intérêt à long terme*   | 6 802 454        | 3 333 137        |
| Autres dettes à long terme             | 1 328 000        | 1 440 000        |
| Provisions pour risques & charges      | 407 561          | 428 913          |
| <b>CAPITAUX ÉTRANGERS À LONG TERME</b> | <b>8 543 575</b> | <b>5 208 850</b> |

|                                 |                   |                  |
|---------------------------------|-------------------|------------------|
| <b>TOTAL CAPITAUX ÉTRANGERS</b> | <b>12 400 657</b> | <b>9 473 589</b> |
|---------------------------------|-------------------|------------------|

### CAPITAUX PROPRES

|   |                   |                   |
|---|-------------------|-------------------|
| Capital-actions                           | 8 000 000         | 8 000 000         |
| <b>Capital-actions</b>                    | <b>8 000 000</b>  | <b>8 000 000</b>  |
| Réserves issues d'apports de capital      | 1 013 893         | 1 013 893         |
| <b>Réserve légale issue du capital</b>    | <b>1 013 893</b>  | <b>1 013 893</b>  |
| Réserve légale générale issue du bénéfice | 256 671           | 244 482           |
| <b>Réserve légale issue du bénéfice</b>   | <b>256 671</b>    | <b>244 482</b>    |
| Résultats reportés                        | 747 965           | 516 382           |
| Résultat de l'exercice                    | 12 300            | 243 772           |
| Réserves facultatives issues du bénéfice  | 760 265           | 760 154           |
| <b>TOTAL CAPITAUX PROPRES</b>             | <b>10 030 829</b> | <b>10 018 529</b> |

|                        |                   |                   |
|------------------------|-------------------|-------------------|
| <b>TOTAL DU PASSIF</b> | <b>22 431 486</b> | <b>19 492 118</b> |
|------------------------|-------------------|-------------------|

\* Un détail figure en annexe.

## ANNEXE AUX COMPTES ANNUELS

(en CHF)

31.10.2023

31.10.2022

### 1. Information sur les principes mis en application dans les comptes annuels

Les présents comptes annuels ont été établis en conformité avec les principes du droit suisse, en particulier les articles sur la comptabilité commerciale et la présentation des comptes (art. 957 à 962 CO).

A défaut d'indications contraires dans leur libellé, les dettes ne portent pas intérêt.

### 2. Engagements en faveur de tiers

Le Conseil d'administration conteste avoir à supporter la charge finale liée à ce cautionnement dès lors que, selon l'appréciation de la société, un accord avait été trouvé avec le principal actionnaire de Télé-Evolène SA, à savoir la commune d'Evolène, selon lequel celle-ci est censée libérer Télé-Thyon de ses engagements en faveur de Télé-Evolène SA.

240 000

240 000

### 3. Actifs gagés pour propre compte

#### a) Limite de crédit au Credit Suisse de CHF 1500 000

Garantie par l'actif suivant : Télésiège Trabanta

0

0

#### b) Limite de crédit à la Banque Cantonale du Valais de CHF 500 000

Garantie par les actifs suivants : Chevreuils 19-21 PPE 10577-10579.

La valeur comptable indiquée ne dépasse pas le gage maximum.

500 000

500 000

### 4. Participations

#### 4.1. Télé-Evolène SA, Evolène

Capital: CHF 2198 000

1300 actions de CHF 500 chacune

Représentant le 29,57% des droits de vote

Représentant le 29,57% du capital-actions

Provision pour dépréciation

1 300 000

1 300 000

-1 300 000

-1 300 000

**Valeur au bilan**

0

0

#### 4.2. Les 4 Vallées SA, Nendaz

Capital: CHF 100 000

25 actions de CHF 1000 chacune

Représentant le 25% des droits de vote

Représentant le 25% du capital-actions

**Valeur au bilan**

25 000

25 000

#### 4.3. Imalp Thyon SA, Vex

Capital: CHF 200 000

200 actions de CHF 1000 chacune

Représentant le 100% des droits de vote

Représentant le 100% du capital-actions

Provision pour dépréciation

**Valeur au bilan**

4 297 397

4 297 397

-320 000

-320 000

3 977 397

3 977 397

#### 4.4. Thyon Evasion Sàrl, Vex

Capital: CHF 40 000

400 parts de CHF 100 chacune

Représentant le 100% des droits de vote

Représentant le 100% du capital-actions

Provision pour dépréciation

**Valeur au bilan**

40 000

20 400

-40 400

-20 400

0

0

|   | 31.10.2023 | 31.10.2022 |
|---|------------|------------|
| <b>4.5. Thyon - Région Tourisme SA, Vex</b>                             |            |            |
| Capital : CHF 100 000   |            |            |
| 2000 actions de CHF 10 chacune  |            |            |
| Représentant le 20% des droits de vote                                  |            |            |
| Représentant le 20% du capital-actions                                  |            |            |
| <b>Valeur au bilan</b>  | 20 000     | 0          |
| <b>5. Dissolution de réserves latentes</b>                              |            |            |
|   | 0          | 0          |
| <b>6. Actifs immobilisés financés sous forme de leasing</b>             |            |            |
| Tous les leasings sont activés  |            |            |
| <b>Valeur nette comptable</b>   |            |            |
| Télesiège Etherolla   | 2 020 534  | 2 304 472  |
| Télesiège des Masses  | 3 385 512  | 3 673 254  |
| Télemixte de la Matze   | 6 062 838  | 0          |
| Dameuse Leitwolf Prinoth  | 78 909     | 156 425    |
| <b>Engagements de leasing</b>   |            |            |
| Télesiège Etherolla   | 0          | 519 743    |
| Télesiège des Masses  | 2 039 580  | 2 413 616  |
| Télemixte de la Matze   | 4 878 037  | 0          |
| Dameuse Leitwolf Prinoth  | 95 358     | 173 900    |
| <b>7. Informations complémentaires</b>                                  |            |            |
| <b>Créances rattachées à participations</b>                             | 0          | 400 000    |
| Dont :  |            |            |
| Créances envers d'autres sociétés du groupe                             | 0          | 400 000    |
| <b>Créances résultant de livraison de bien et de prest. de services</b> | 381 408    | 351 816    |
| Dont :  |            |            |
| Créances envers les actionnaires  | 63 678     | 8 877      |
| Créances envers d'autres sociétés du groupe                             | 123 673    | 140 773    |
| <b>Autres créances à court terme</b>                                    | 77 922     | 127 333    |
| Dont :  |            |            |
| Créances envers d'autres sociétés du groupe                             | 2 800      | 0          |
| <b>Dettes portant intérêt à long terme</b>                              | 6 802 454  | 3 333 137  |
| Dont :  |            |            |
| Emprunts envers les actionnaires  | 200 000    | 200 000    |
| Emprunts envers d'autres sociétés du groupe                             | 330 000    | 665 000    |
| Prêt COVID  | 0          | 333 200    |

Afin de garantir les liquidités, Télé-Thyon SA avait souscrit un prêt COVID-19 cautionné pour un montant total de CHF 500'000. Le montant global du prêt avait été octroyé au taux de 0%. Le prêt a été intégralement remboursé courant 2023.

Pendant la durée de l'utilisation du crédit COVID-19, l'entreprise n'était pas autorisée à verser des dividendes ou des tantièmes et elle ne pouvait pas non plus rembourser des apports en capital. L'octroi et le remboursement des prêts aux sociétés du groupe et aux propriétaires étaient soumis à d'autres restrictions.

Dans le cadre des dispositions sur la perte de capital ou le surendettement et conformément à l'art. 725a CO, le solde du prêt garanti COVID-19 n'était pas considéré comme capitaux étrangers (art. 24 al. 1 de la loi sur les cautionnements solidaires liés au COVID-19).

|  | 31.10.2023 | 31.10.2022 |
|--|------------|------------|
| <b>Dettes résultant de l'achat de biens et de prestations de services</b>          | 1 057 090  | 1 260 138  |
| Dont:  |            |            |
| Dettes envers les actionnaires   | 132 430    | 74 210     |
| Dettes envers d'autres sociétés du groupe  | 128 764    | 355 017    |
| <b>8. Nombre de collaborateurs</b>   |            |            |
| Emplois à plein temps en moyenne annuelle  | < 250      | < 250      |
| <b>9. Explication concernant les postes exceptionnels, uniques ou hors période</b> |            |            |
| Aide financière Canton & Confédération   | 1 462 813  | 0          |
| Exploitation estivale 2022 des télésièges des Masses et Etherolla                  | 40 000     | 0          |

## RÉPARTITION DU RÉSULTAT AU BILAN

| <i>(en CHF)</i>                  |                               | 2022-2023      |
|----------------------------------|-------------------------------|----------------|
| Résultat reporté au              | 1 <sup>er</sup> novembre 2022 | 747 965        |
| Résultat de l'exercice           | 2022/2023                     | 12 300         |
| <b>Résultat à disposition au</b> | <b>31 octobre 2023</b>        | <b>760 265</b> |

**Le Conseil d'administration propose la répartition suivante du résultat au bilan :**

|                                   |                |
|-----------------------------------|----------------|
| Attribution à la réserve générale | 615            |
| Report à nouveau                  | 759 650        |
| <b>TOTAL RÉPARTI</b>              | <b>760 265</b> |

**Rapport de l'organe de révision sur le contrôle restreint**  
à l'Assemblée générale de

**Télé-Thyon SA, Vex**

En notre qualité d'organe de révision, nous avons contrôlé les comptes annuels (bilan, compte de résultat et annexe) de Télé-Thyon SA pour l'exercice arrêté au 31 octobre 2023.

La responsabilité de l'établissement des comptes annuels incombe au Conseil d'administration alors que notre mission consiste à contrôler ces comptes. Nous attestons que nous remplissons les exigences légales d'agrément et d'indépendance.

Notre contrôle a été effectué selon la Norme suisse relative au contrôle restreint. Cette norme requiert de planifier et de réaliser le contrôle de manière telle que des anomalies significatives dans les comptes annuels puissent être constatées. Un contrôle restreint englobe principalement des audits, des opérations de contrôle analytiques ainsi que des vérifications détaillées appropriées des documents disponibles dans l'entreprise contrôlée. En revanche, des vérifications des flux d'exploitation et du système de contrôle interne ainsi que des audits et d'autres opérations de contrôle destinées à détecter des fraudes ou d'autres violations de la loi ne font pas partie de ce contrôle.

Lors de notre contrôle, nous n'avons pas rencontré d'éléments nous permettant de conclure que les comptes annuels ainsi que la proposition concernant l'emploi du bénéfice ne sont pas conformes à la loi suisse et aux statuts.

Sion, 2 février 2024

BDO SA



Bastien Forré  
Expert-réviseur agréé



Loïc Rossé  
Expert-réviseur agréé  
Réviseur responsable





## ONT COLLABORÉ POUR LA SOCIÉTÉ EN 2022/2023

AL-HASHMI Dawid | ARNOULD Joachim | AVANTHAY Johann | AZIACA Séréna | BENA Pascal | BENA Valentine  
BERGEZ CASALOU Manon | BEYTRISON Francine | BEYTRISON Marie-Adèle | BLUMER Joël | BOTELHO Pedro BUSI  
Cédric | CARCHEDI Cleiton | CARRON Jean-Marie | CEPI Maxime | CHALLANDES Alexia | CHAPATTE Jean-Pascal  
CHATELAIN Sébastien | CHEVRIER Steve | CLERC Myriam | CRETTEZ Eric | CRETTON Adeline | CRETTON Bertrand  
CROT Carole | DA COSTA FERREIRA Antonio | DARBELLAY Jean-Michel | DAYER Jonathan | DE PASQUALE Martin  
DENIS Nicolas | DEQUAE Koldo | DEY Michel | DOS SANTOS MARTINS Jacinto | EGRETEAU Charlotte | EGRETEAU Fanny  
ES-BORRAT Alexandre | ES-BORRAT Angèle | FARRER Marion | FAUQUEX Julien | FAVRE Frédéric | FIRKOWSKI Zosia  
FOURNIER Bruno | FOURNIER Natan | FOURNIER Nicolas | FRANZETTI Juliette | GARGHENTINI Flavio | GASPOZ Philippe  
GERBER Florian | GRAMM Sébastien | GREMAUD Justine | GÖKSU Sercan | HUEGI Reto | JAEGER Cynthia  
KIENBERGER Petter | LAGAUCHE Jérémy | LATHION Mélanie | LAVANANT Léo | LHOTELIN PRAZ Noémie  
LOPES REIS Patrick | MAITRE Jean-Yves | MAJSTOROVIC Goran | MALJA Alma | MARELLO Mateo | MARTEL Joan  
MARTI Dylan | MAYORAZ Célien | MAYORAZ Dominique | MAYORAZ Julien | MICHELLOD Sylvain | MILANA Dorian  
MOOR Julia | MULA Zamira | MUNIER Dominique | NEUHAUS Simon | NICOLET Nancy | OGGIER Florian  
PETITPIERRE Sacha | PITTELOUD Louis | PITTELOUD Pauline | PITTELOUD Théo | PITTET Charles | PRALONG Yannick  
PRAZ Martin | RABIUS Benedikta | RAUCH Stéphanie | REBILLARD Alexis | REEB Frédéric | REMY Cédric  
REVAZ Ilan | ROH Emmanuel | ROSET Emeraude | RUDAZ Benoît | SPINELLI Martin Adrian | STAEDLER Mechelina  
STALDER Jean-René | TERRAZ Paul | TERRIEN Jackie | TERRIEN Victor | TSCHANZ Kévin | VOEFFRAY Cyrille  
VOUILLAMOZ Sandra | VUISSOZ Lucien | VUISSOZ Nicolas | WITTMER Dylan



**Impressum**

Edition et rédaction : Télé-Thyon

Conception et mise en page : Le fin mot Communication

Crédits photos : Télé-Thyon

Impression : PubliBagnes, Verbier

Tirage : 50 exemplaires

**Télé-Thyon SA**  
Route de Thyon 12  
Batterie 4044  
1988 Thyon

T +41 27 282 57 11  
info@tele-thyon.ch

[www.thyon4vallees.ch](http://www.thyon4vallees.ch)

**THYON**  
**4 VALLÉES** 

